Sewqan irresponsabbli

Sekwenza ta' stampi

A. Tkellem dwar dak li qed tara fl-istampi.

Fejn ltaqgħu l-protagonisti?

X'kienet l-okkażjoni?

X'qagħdu jagħmlu?

Kemm damu?

X'għamlu xħin sar il-ħin?

Min saq lura d-dar?

Ma' min iltaqgħu fit-triq?

Kif kienu jidhru?

Xi ntalbu jagħmlu? Għaliex?

Xi rriżulta?

X'qalulhom il-ġenituri/il-ħbieb?

X'kienu l-konsegwenzi?

Setgħu jevitaw dan kollu?

X'tgħallmu minn din l-esperjenza?

B. Aħseb kif tista' timla l-ispazji t'hawn taħt biex tifforma l-pjan għall-komponiment.

Sewqan irresponsabbli

1. L-Introduzzjoni
L-Isfond - Il-ħin, iż-żmien u l-post.
Min huma l-protagonisti?

2. Il-karattri
Min huma? Kif jafu lil xulxin? Kif inhu l-karattru tagħhom?

3. Il-binja għall-qofol
Kif bdiet l-avventura?

4. Il-qofol
Xi problema nqalgħet?

5. Wara l-qofol
X'ġara wara?

6. Il-konklużjoni
X'kienu l-konsegwenzi / t-tagħlima

Ċ. Ikteb komponiment imnebbaħ mis-sekwenza stampi bit-titlu:

Sewqan irresponsabbli.

Isem: ____________________________

D. Kitba ta' Djalogu - Aqra dan id-djalogu fuq l-ewwel stampa.

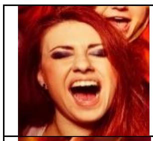	Kemm qed nieħdu gost illejla! Qed tara Mel ma ridtx tiġi hawn.
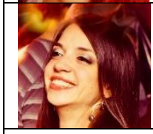	Veru li llum qed nieħdu gost. Imma d-darba l-oħra konna qisna f'funeral mhux party.
	Jien għedtilkom li se nieħdu pjaċir għax dan id-DJ jaf isaħħan il-qiegħa. Inġibilkom drink ieħor ħalli nkomplu niċċelebraw għeluq snin Jessica?
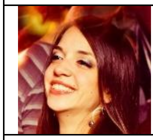	Jien qed inħoss rasi diġà qed iddur bija? Naħseb aħjar ma nixrobx aktar li ma mmurx nagħmel xi waħda tinkiteb.
	U ejja Mel, kemm tgħaġġibha. Taf li erba' drinks kull wieħed għadna xrobna. Jes tieħu għaliha jekk ma nkomplux magħha.
	Jien nieħu ieħor. Mhux darba f'sena niċċelebrah għeluq snini!
	Jes, int trid issuq lura ta', tinsiex. Ftakar kemm qed ikun hawn inċidenti tat-traffiku dan l-aħħar. Kieku ma kienx imlaħlaħ ħabibek Alan, żgur li ma kienx jaħbat għax jien ġieli rkibt miegħu u veru joqgħod attent. Ix-xorb iġagħlek iddum biex tirreaġixxi u ma tkunx taf x'inti tagħmel.
	Ommi ma, Mel, qisek il-kuxjenza kemm se ġġibhom bi kbar illejla! Qisek qed tagħmel apposta biex ittellifna l-gost.
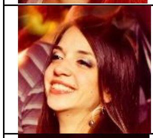	Skużawni… żgur mhux l-intenzjoni tiegħi li ndejjaqkom.
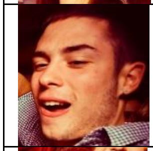	Mela hekk! Ara, daqt ġej. Taħarbulix ta' għax daqs kemm hawn rassa żgur ma jirnexxilix insibkom.
	Tiħux ħsieb. Hawn se nibqgħu daqs kemm qed idoqqilna mużika tajba d-DJ.
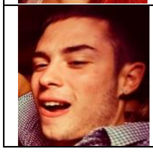	Aw ħbieb, dan tiegħek Jes u dan ta' ta' Mel. Evviva u awguri Jes!

Isem: ______________________________

E. Djalogu mnebbaħ mill-kumplament tal-istampi.

Fi gruppi jew individwalment, ippjana djalogu bejn il-karattri li jidhru fl-istampi (tista' tinkludihom kollha jew uħud minnhom). Segwi l-eżempju tad-djalogu tal-ewwel stampa. F'kull kaxxa għandek vokabolarju biex jgħinek.

Stampa n. 1: karattru 1, karattru 2 u karattru 3 (Eż. Mel, Jessica u Steve) **Vokabolarju:** divertiment, xorb, isaħħan il-qiegħa, mużika, għeluq snini, tirreaġixxi, inċidenti, imlaħlaħ, rassa	**Stampa n. 2:** karattru 1, karattru 2 u karattru 3 **Vokabolarju:** suq bil-galbu, ċavetta, seatbelt, dawl, veloċità, ir-radju tal-karozza, storduta, sorpriża, roadblock, żommu kalmi
Stampa n. 3 pulizija, sewwieqa u passiġġiera / pulizija u sewwieqa **Vokabolarju:** il-liċenzja tas-sewqan, karta tal-identità, pulizija, ipparkja u itfi l-karozza	**Stampa n. 4:** pulizija, sewwieqa, passiġġiera u passiġġier/ pulizija u sewwieqa **Vokabolarju:** oħroġ, stenna, segwi l-ordnijiet, imxi 'l quddiem, ieqaf, imnieħer, il-werrej
Stampa n. 5: pulizija, sewwieqa u passiġġiera / pulizija u sewwieqa **Vokabolarju:** alkoħol, breathalyzer, test tan-nifs, ħu nifs 'il ġewwa, żomm in-nifs, onfoħ 'il barra, ir-riżultat juri, livell eċċessiv, jaqbeż il-limitu	**Stampa n. 6:** pulizija, sewwieqa u ġenituri/ pulizija u sewwieqa **Vokabolarju:** ksirt il-liġi, manetti, spirti, multa, għassa tal-pulizija, ġenituri, jirrabjaw, widdbu, sewqan perikoluż, sospensjoni tal-liċenzja, taħrika, qorti

F. Issa ikteb id-djalogu tal-istampi l-oħra.